



Kongsberg Idrettsforening
ALPIN

ÅRSRAPPORT 2019

Innholdsfortegnelse – forslag:

- 1. Styret, utvalg og komitéer (fra nytt styre 10.03.2019 til 31.12.19)**
- 2. Styrets arbeid og aktivitet**
- 3. Trenere**
- 4. Medlemsoversikt**
- 5. KIF Alpin - aktiviteter og renn gjennom året**
- 6. Økonomirapport 2019, resultatregnskap og budsjett**

1. Styret, utvalg og komitéer

Styrets sammensetning

Styrets sammensetning fra 10. mars 2019:

Styreleder	Elsa Giljan Kristjansdottir
Nestleder	Jostein K. Tandberg
Kasserer	Camilla Solsvik
Styremedlem	Thomas Sem Grøstad
Styremedlem	Rodolphe Peillaud
Sportslig leder	Thomas Løver (møterett)

Utvalg og komitéer

Sportslig utvalg

Aktivitetsplanene til de ulike gruppene for vinteren 2019 ble gjennomført som planlagt. Oppfølging av påløpte kostnader for trening var vanskelig med kontostrukturen og budsjettoppsettet som var. Tiltak for å forbedre dette for neste sesong ble tatt i samarbeid med styret.

Våren og sommeren 2019 ble brukt til å planlegge ny sesong, etablere treneravtaler og løper-avtaler med utgangspunkt i flere gode foreldremøter. Samarbeidet med Drammen Slalåm Klubb fortsatte ved at 5 løpere i DSK som ikke hadde stort nok tilbud i egen klubb meldte seg på treningsavtaler i KIF Alpin. Rennkomiteen ble bekreftet 01.05.2019 for neste sesong.

Aktivitetsplaner ble lagt på lik linje med tidligere år der både «topp» og «bredde» tilrettelegges for gjennom valgfrie treningspakker bestående av trening lokalt og samlinger utenbys. Kostnadene ble forsøkt holdt så lave som mulig. Den totale treningsavgiften for 2019 sesongen lå på mellom ca. 2 000 kr til 10 000 kr per løper avhengig av alder og valgt treningsmengde. Et tilsvarende kostnadsnivå ble planlagt for 2019/2020 sesongen. Samarbeidet med Buskerud Skikrets og øvrige klubber i Buskerud var helt nødvendig for å kunne få til et godt nok tilbud for de meste aktive løperne i hver aldersgruppe i 2019 sesongen, og dette samarbeidet ble videreført i planene for 2019/2020 sesongen.

Sekretariat på renn (sesong 19/20)

Det ble opprettet et renn- sekretariat på starten av 2019. Sekretariatet skal sørge for at startnummer deles ut, ordne med saft til deltakerne når de kommer i mål, lage det koselig i målområdet, samle inn startnummer etterpå, dele ut premier og rydde. Det har fungert bra å ha dedikerte personer til dette, det er også kommet flere til på slutten av sesongen 2019. Rutine for sekretariatet ligger [her](#).

Izabela Mazur (Ansvarlig for bemanning)
Lillian Slåtten Guttormsen
Hanne Mari Schiøtz Thorud
Hanne Bråthen Herland
Stine Hauge
Diana Ewalds
Ivana Kvam
Mona Skjølås Andersen

Tidtaker- gruppa (sesong 19/20)

De som jobber med tidtaking ved de ulike rennene våre har hatt mye å sette seg inn i. Høsten 2019 ble det kjøpt inn helt nytt tidtakersystem fra midler KIF Alpin mottok fra DnB. Grappa er nå godt i gang med å lære seg det nye systemet.

Mats Skjølås Andersen
Lars Espen Baugerød
Jonas Hertel
Kjell Herland
Tor Ihler
Bjørn Kristian Neumann
Ivan Ivanov (reserve)
Jostein K Tandberg (reserve)

Foreldrekontakter (sesong 19/20)

Aldersgruppe	Foreldrekontakt
U8	Hans Jørgen Andersson
U10	Thomas Sem Grøstad
U12	Bjørn Kristian Neumann
U14 16 18	Jon Myhre

Beskrivelse for foreldrekontaktrollen ligger [her](#).

Rennkomité (sesong 19/20)

Ansvarlig	Type renn
Kjell Herland	FIS
Leif Olav Haugen	Kvalikrenn
Katrine Groth Eggar	SpareBank 1- renn

Rennkomiteen for vinteren 2019 lyktes svært godt med sine arrangement, noe som også ble formelt ble rapportert på i positive TD rapporter. Buskerud Skikrets er svært positiv til at KIF fortsetter å arrangere både SSL og SL kvalikrenn på samme helg. Det er særlig med bakgrunn i at vårt SSL-renn i en godt sikret Ormen Lange trase har vært svært godt egnet.

Bemanningen av alle funksjoner tilhørende rennkomiteen for neste sesong ble bekreftet 01.05.2019. Rennkomiteen har kjørt opplæring og tester i forkant av SpareBank -1 klubb arrangement 13.01.2020. Nytt tidtaksutstyr ble kjøpt inn høsten 2019.

2. Styrets arbeid og aktivitet - 2019

Styret ble valgt inn for to år på årlig møte 10. mars 2019. Styret har avholdt 10 styremøter i perioden 10. mars 2019 til og med 31.12.2019. Styrets medlemmer (4 av 5) var nyvalgte og det er brukt tid på å sette seg inn i og bli kjent med styrets rutiner og roller.

Økonomi

På det økonomiske har styret hatt tett dialog med regnskapsfører i Exacta, der kontostruktur er ryddet i, ubetalte fakturaer er innkrevd og utestående sponsoravtaler fakturert. Liste over eiendeler/eiendom (klubb-eide anlegg) er kartlagt og levert. KIF Alpin har hatt en VIPPS-konto siden 2017, og det viste seg at det ikke var KIF Alpin sitt kontonummer som lå registrert på Vipps-konto. Dette ble oppdaget når sittende styre gjennomgikk regnskapet. Pengene som var kommet inn via VIPPS var på kr 73.370, - ble overført til KIF Alpin umiddelbart etter at dette ble oppdaget. Årsresultatet for 2018 viste et negativt resultat på kr 45.720, -, men KIF Alpin hadde egentlig et positivt resultat på kr 27.650, - hvis pengene hadde vært på riktig konto.

Medlemssystem

Dagens innmeldings- og faktureringsystem Medlemsnett vil bli byttet ut i 2020. Det er ryddet i fakturering og medlemmer i Medlemsnett. Nytt medlemsnett, Rubic, ble besluttet av Kongsberg Idrettsforening i desember 2019. Systemet vil gradvis bli implementert i løpet av 2020.

Rollebeskrivelser for ulike roller i klubben er laget og finnes [her](#):

- Foreldrekontakt
- Sekretariat renn
- Materialforvalter
- Utstyrsliste for materialforvalter

Klubbklær

KIF Alpin har for sesongen 2019 inngått avtale med Helly Hansen for levering av klubbklær. Kolleksjonen omfatter bukse, jakke og hybridjakke. Klærne fra HH er spesial sydd for klubber og er meget robuste. Helly Hansen kommer til KIF Alpin årlig og holder klubb kveld. Målet med å innføre klubbklær er for å fremstå som en mer samlet klubb.

Sponsor

Styret har jobbet mye med sponsor og bidragsytere. Styret har vært klare på at vi jobber mot langsiktige avtaler eksempelvis 3 år.

Styret har inngått følgende avtaler med reklame på klubbklær:

- | | | |
|------------------------|-------------------|----------------------|
| 1. Kongsberg Skisenter | 3 års avtale | kr 30.000, - eks mva |
| 2. SpareBank 1 BV | fornytes hvert år | kr 25.000, - eks mva |
| 3. Gatebil.no | 3 års avtale | kr 15.000, - eks mva |
| 4. FastTekk AS | 3 års avtale | kr 10 000, - eks mva |
| 5. Text&Design AS | 3 års avtale | kr Gratis trykk |

Bidragsytere

Styret har gjort avtale med følgende firmaer ang. engangs støtte for sesongen 19/20

1. PK Eiendom kr 5.000, - eks mva
2. Tyribygg AS kr 7.500, - eks mva
3. Peppes Pizza Levering av pizza til SpareBank1 renn, mot at gruppene spiser på Peppes på f.eks. samlings dager (sosiale arrangementer)
4. FastTekk AS har bidratt med ca. 20.000, - eks mva i arbeid og materialer til nytt tak, panel og oppussing av startbu, Grimur Runarsson, Jostein Tandberg, Rudolph Peillaud har bidratt med maling og vindu
5. FastTekk AS har sponset 10.000, - eks mva til kjøp av klubbjakker til trenere og Styret.

Styret vil jobbe videre med næringslivet og få inn flere støttespillere til KIF Alpin for resten av sesongen og neste sesong.

Gavetildelinger

Vi har i sesongen 19/2 fått to gavetildelinger. Sparebankstiftelsen DnB på kr 100 000,- der pengene var øremerket tidtakersystem og oppgradering av startbu, det meste ble brukt på tidtakersystemet. Den andre tildelingen var fra SpareBank 1 Stiftelsen Buskerud Vestfold på kr 100.000, -. Dette er midler som er øremerket slitt og ødelagt utstyr, kamera, radiokommunikasjon, utstyr til U8/U10. Sportslig Utvalg skal komme med en liste over nødvendig utstyr.

Vi har søkt diverse fond, DnB, Gjensidigestiftelse, Glitre, Glava, Wurth, Kiwi og fått avslag i år. Vi vil fortsette å søke fremover ved alle disse fondene.

Andre saker

Styret har startet på klubbhåndbok for KIF Alpin, denne vil det jobbes videre med i 2020. Det er også jobbet med politiattester, oppdatering av hjemmesiden, publisering av nyheter og sportslige resultater. På sesongavslutningen 18/19 ble Olaf Korbu kåret til æresmedlem og hedret av hele klubben. Det var stor stas! Anine Thoresen fortalte barna litt om hvordan hun har kommet dit hun er i dag. Det ble utdeling av premier fra SB1 Cup- renn#3.

3. Trenerne

Trenere 2019

Aldersgruppe	Trener
Skiskole	Ellen Langaas Jensen
Skiskole	Ronja Maria Giljan
Skiskole	Emma Wijnans
Skiskole	Tiril Tveiten Rilvaag
Skiskole	Marie Lien Halvorsen
Skiskole	Izabela Ihler (støttetrener)
Skiskole	Elsa Giljan (støttetrener)
Skiskole	Camilla Solsvik (støttetrener)
U8	Tommy Sæterli (okt. 19- 20)
U8	Martine Nygård (jan. 19-apr. 19)
U8	Thea Sandvold (jan. 19-apr. 19)
U8	Katrine Groth Eggar (jan. 19-apr. 19)
U8	Stella Maria Lapingcao Nielssen (okt. 19- nå)
U8/skiskole	Emma Wijnans (jan. 19-apr. 19)
U10	Vegard Martin Engeset (okt. 19-20)
U10/skiskole	Grimur Runarsson (jan. 19-20)
U12	Katrine Groth Eggar (jan. 19- 20)
U12	Anastasia Kedrina (jan. 19-okt. 19)
U14/16/18	Kjell Herland (jan. 19- 20)
U14/16/18	Øyvind Sæterli(jan. 19- 20)

4. Medlemsoversikt

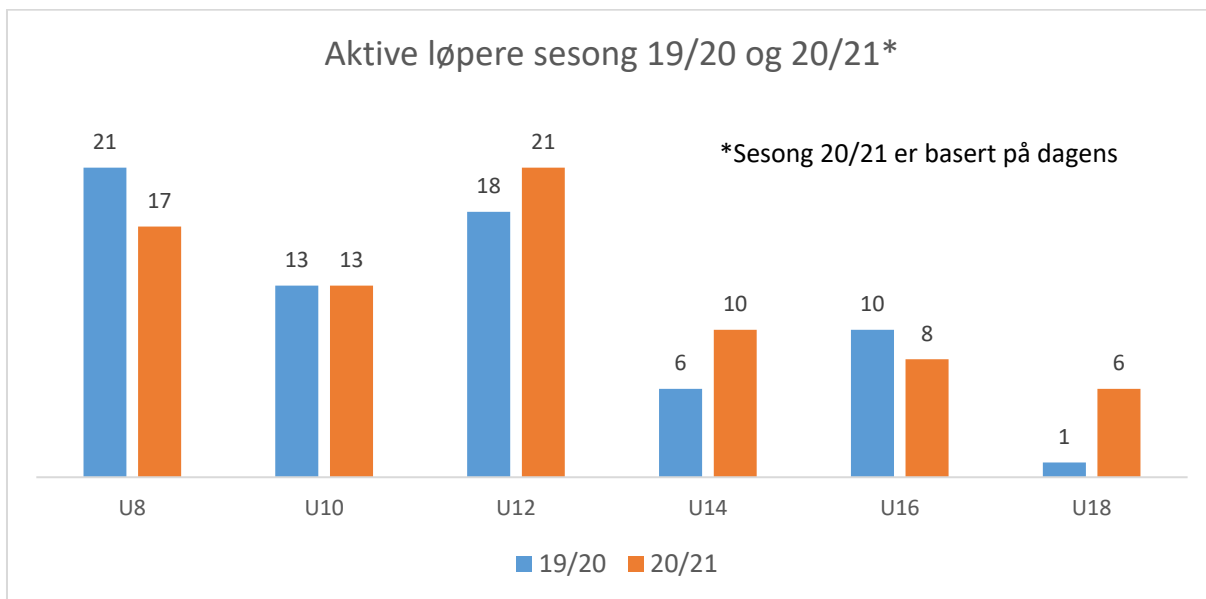

4 løpere fra samarbeidet med Drammen er inkludert (U14+U16)

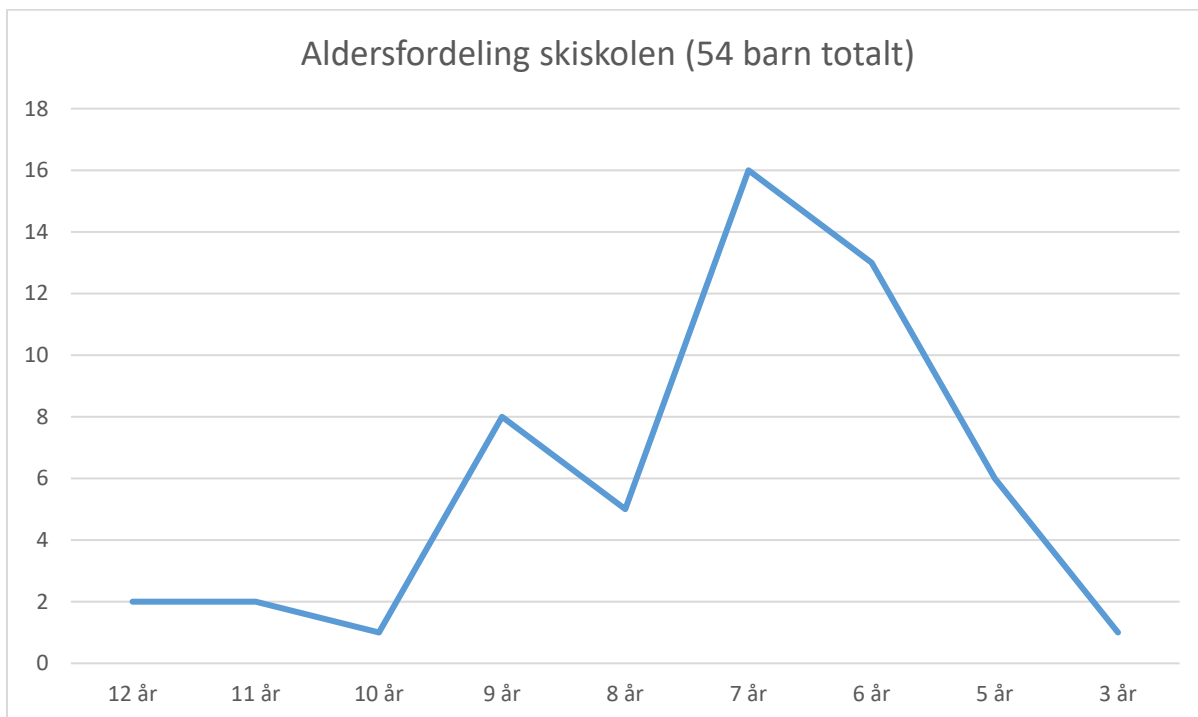

5. KIF Alpin - aktiviteter gjennom året

Skiskole 2019

KIF Alpin arrangerte skiskole også i 2019, med totalt 54 barn påmeldt. Det ble gjort en god jobb i forkant for å markedsføre skiskolen, plakater og flyers ble hengt opp og sendt ut på Kongsberg Skisenter, rundt i byen, e-post til skolene, annonse i Laagendalsposten.

Skiskolen hadde 5 trenere; Ellen Langaas Jensen, Emma Wijnans, Ronja Maria Giljan Grimsdottir, Tiril Tveiten Rilvaag og Marie Lien Halvorsen. I tillegg stilte Izabela Mazur, Elsa Giljan og Camilla Solsvik opp som støttetrenere. Skiskolen måtte også få hjelp av U8- trenere på 3 skiskoledager, men dette ordnet seg fint siden det var få barn på U8- gruppa disse torsdagene. Kommunikasjon og informasjon til foreldre foregikk både på e-post og på lukket FaceBook- gruppe, dette fungerte bra.

Alle inntektene for skiskolen i 2019 ble betalt med Vipps på grunn av at innmelding via Minidrett ikke fungerte. Inntekten kom av denne grunn i 2019 og ikke 2018 som ønsket.

Alle har fått tilbud om å melde seg inn i U8, og 15 stk har valgt å fortsette etter skiskolen. Elsa Giljan Kristjansdottir var ansvarlig for skiskolen sammen med Camilla Solsvik. All informasjon som er sendt ut til foreldre er lagret og vil bli gjenbrukt til neste års skiskole.

Påmelding for Skiskole 2020 ble åpnet 15. september og foregikk via innmeldingssiden på www.kongsbergidrettsforening.no. De påmeldte ble så lagt inn i Medlemsnett og fakturert, 51 stk påmeldt per 31.12.2019. Prisen er 1500,- per deltaker. Treningen er mer dugnadsbasert i år. Lønnede trenere er Ellen Langaas Jensen, Thea Sandvold og Emma Wijnans. Emma er også trener for U8, dette hjelper oss med å få samkjørt barna som kan kjøre med U8 i stedet. Trenere på dugnad er Tom Robin Haukland, Jørn V. Nygård, Izabela Mazur, Grimur Runarsson, Elsa Giljan Kristjansdottir, Thomas Sem Grøstad og Camilla Solsvik. Forventet inntekt på skiskolen i 2020 (innbetalt i 2019) er ca. kr 70 000,-.

U8

Den yngste gruppen besto av 12 betalende medlemmer fra januar 2019. Når skiskolen var ferdig ble U8- gruppen økt til 25 medlemmer. U8 har siden september 2019 bestått av 22 medlemmer. Barmarkstreningen startet etter høstferien 2019 og fortsatte med trening på snø på mandager og torsdager, med start 2.12.2019. Vi forventer økning i denne gruppen på grunn av deltakere på skiskolen som ønsker å fortsette, slik som vi opplevde i fjor.

U10 og U12

Tilsammen ca 25 løpere ble organisert i omtrent 2 like store treningsgrupper. U12/U10 ivrig bestod av U12 kullet på 6-7 løpere og 9-10 siste-års U10 løpere. Gruppene ble trent av hver sin trener som samarbeidet om noen økter.

For U12/U10 ivrig ble sesongen gjennomført med sesongstart på Juvass i høstferien, 1 barmarks trening på kvelder frem til snø i Kongsberg Skisenter, og ca 10 samlingsdager utenbys før jul. U12/U10 ivrig hadde 3 kveldstreninger i uka, 3 klubbrenn, 2 sonerenn i Kongsberg Skisenter, og 4 dagers samlinger i juleferien, vinterferien og påskeferien, og kretssamlinger utenbys. U10 ski aktivitet var hovedsakelig på Kongsberg, bestod av 2 treninger per uke, om lag 8 helgesamlinger, og rennene i Funkelia. Omtrent 50% av U12 og U10 løperne deltok på flere renn utenfor Kongsberg, inkludert Bama Alpin Festival, Donald Duck Wintergames og Buskerud Skikrets sine egne renn. U10 har trent 2/3 pr uke.

U14 og U16

Grappa har bestått av for det meste 10 løpere, noen flere jenter enn gutter. KIF og Drammen Slalomklubb med sine 7-8 løpere samarbeidet om et felles samlingstilbud utenbys, igjen i samarbeid med Hallinglaget og Kretsen på mange av samlingene. Totalt ble det gjennomført ca 30+ utenbys samlingsdager medregnet bresamling på Juvass i høstferien, fartssamling på Ål, og landsfinaler. Grappa trente 3 dager i uken på kvelder. Barmarkstrening ble organisert 2 dager i uken etter høstferien frem til snø. Hele 8 kvalikkrenn ble gjennomført for puljerangering til landsfinalene. De beste løperne hevdet seg godt på landsbasis og i et internasjonalt barnerenn i Canada.

KIF Alpin – Renn i Funkelia

Rennene under hadde fra 60-80 deltakere, og utgjorde til sammen 8 dager med arrangement. En rennkomite på ca. 20 personer gjennomførte.

Dato	Renn arrangert av KIF Alpin	Deltakere fra KIF Alpin
26.-27.1.2019	FIS SL Kongsberg	2 FIS løpere og prøvekjørere
24.1.2019	SpareBank 1 Cup #1	Alle aldersgrupper
21.2.2019	SpareBank 1 Cup #2	Alle aldersgrupper
23.2.2019	Telenorkarusellen	Alle barn i Kongsberg Skisenter
2.-3.3.2019	Kvalikrenn Kongsberg (SSL og SL)	U9 og eldre
28.3.2019	SpareBank 1 Cup #3 Parallellslalom	Alle aldersgrupper

6. Økonomirapport 2019 – Resultat og budsjett

Kontonr	Tekst	Denne periode regnskap	Denne periode budsjett	Hittil i år regnskap	% av oms.	Hittil i år budsjett	Budsjett- avvik i %
RESULTATREGNSKAP							
DRIFTSINNTEKTER							
3000	Salgsinntekter, avg.pliktig	77 500,00	0,00	77 500,00	0,00	0,00	0,00
3100	Salgsinntekter, avgiftsfrie	164 645,57	0,00	164 645,57	0,00	0,00	0,00
3120	Sponsor	0,00	32 000,00	0,00	0,00	32 000,00	-100,00
3280	Andre inntekter, buypass	120 427,25	0,00	120 427,25	0,00	0,00	0,00
3400	Kommunal støtte /Driftsstøtte	31 305,00	30 000,00	31 305,00	0,00	30 000,00	4,35
3402	Grasrotmidler	19 785,00	20 000,00	19 785,00	0,00	20 000,00	-1,07
3403	Mva refusjon	42 495,00	60 000,00	42 495,00	0,00	60 000,00	-29,17
3404	Kog midler	15 000,00	10 000,00	15 000,00	0,00	10 000,00	50,00
3405	Lam-midler	59 068,00	40 000,00	59 068,00	0,00	40 000,00	47,67
3410	Off. tilskudd/refusjoner	0,00	25 000,00	0,00	0,00	25 000,00	-100,00
3701	Salg av klubbekledning	15 288,50	0,00	15 288,50	0,00	0,00	0,00
3710	Refusjon fra medlemmer	-1 640,00	150 000,00	-1 640,00	0,00	150 000,00	-101,09
3900	Kif- Kort	-5 200,00	50 000,00	-5 200,00	0,00	50 000,00	-110,40
3901	Gaver	0,00	0,00	0,00	0,00	0,00	0,00
3921	Treningsavgift/medl kontigent	117 525,00	265 000,00	117 525,00	0,00	265 000,00	-55,65
3924	Skiskole	0,00	60 000,00	0,00	0,00	60 000,00	-100,00
3925	Andre inntekter - samlinger mm	1 800,00	7 000,00	1 800,00	0,00	7 000,00	-74,29
3930	Skiskole	64 500,00	0,00	64 500,00	0,00	0,00	0,00
3931	U8	39 600,00	0,00	39 600,00	0,00	0,00	0,00
3932	U10	31 800,00	0,00	31 800,00	0,00	0,00	0,00
3933	U12	126 800,00	0,00	126 800,00	0,00	0,00	0,00
3934	U14	39 900,00	0,00	39 900,00	0,00	0,00	0,00
3935	U16	72 200,00	0,00	72 200,00	0,00	0,00	0,00
3936	U18+	8 800,00	0,00	8 800,00	0,00	0,00	0,00
3937	FIS-løpere Kif Alpin	2 250,00	0,00	2 250,00	0,00	0,00	0,00
3938	Masters	6 400,00	0,00	6 400,00	0,00	0,00	0,00
3939	Andre medlemmer	5 400,00	0,00	5 400,00	0,00	0,00	0,00
3971	Startkontigenter FIS renn	8 220,00	0,00	8 220,00	0,00	0,00	0,00
3972	Startkontigenter Masters renn	0,00	57 000,00	0,00	0,00	57 000,00	-100,00
3973	Kretssamlinger mm	92 803,00	0,00	92 803,00	0,00	0,00	0,00
	Sum salgsinntekter	1 156 672,32	806 000,00	1 156 672,32	0,00	806 000,00	43,51
	Sum leieinntekter	0,00	0,00	0,00	0,00	0,00	0,00
	Sum andre driftsinntekter	0,00	0,00	0,00	0,00	0,00	0,00
	Sum Driftsinntekter	1 156 672,32	806 000,00	1 156 672,32	0,00	806 000,00	43,51
DRIFTSKOSTNADER							
4200	Innkjøp av klubbklær	24 400,00	0,00	24 400,00	0,00	0,00	0,00
4400	Stevne, arr.kostnader	59 710,24	25 000,00	59 710,24	0,00	25 000,00	138,84
4401	Arr kostnader fis-renn	0,00	30 000,00	0,00	0,00	30 000,00	-100,00
4410	Startkontigenter	1 120,00	0,00	1 120,00	0,00	0,00	0,00
4420	Utlegg til medlemmer	129 220,60	150 000,00	129 220,60	0,00	150 000,00	-13,85
	Sum vareforbruk	214 450,84	205 000,00	214 450,84	0,00	205 000,00	4,61
5100	Lønn/tren gruppe 1	26 734,00	100 000,00	26 734,00	0,00	100 000,00	-73,27
5101	Lønn trenere U8	15 561,00	0,00	15 561,00	0,00	0,00	0,00
5102	Lønn trenere U10	3 720,00	0,00	3 720,00	0,00	0,00	0,00
5103	Lønn trenere U12	53 260,00	0,00	53 260,00	0,00	0,00	0,00
5109	Godtgjørelse til selvstendig næringsdriv	21 000,00	0,00	21 000,00	0,00	0,00	0,00
5200	Andre kostnader trener	0,00	80 000,00	0,00	0,00	80 000,00	-100,00
	Sum personalkostnader	120 275,00	180 000,00	120 275,00	0,00	180 000,00	-33,18

Kontonr	Tekst	Denne periode regnskap	Denne periode budsjett	Hittil i år regnskap	% av oms.	Hittil i år budsjett	Budsjett- avvik i %
6550	Driftsmateriale	33 220,86	10 000,00	33 220,86	0,00	10 000,00	232,21
	Sum kjøp verktøy o.l. u/akt. grens						
6550	Driftsmateriale	33 220,86	10 000,00	33 220,86	0,00	10 000,00	232,21
6705	Regnskapshonorar	14 344,63	20 000,00	14 344,63	0,00	20 000,00	-28,28
	Sum fremmede tjenester						
6705	Regnskapshonorar	14 344,63	20 000,00	14 344,63	0,00	20 000,00	-28,28
6860	Trenerkurs	11 450,00	10 000,00	11 450,00	0,00	10 000,00	14,50
6890	Annen kontorkostnad	0,00	10 000,00	0,00	0,00	10 000,00	-100,00
	Sum kontorutgifter	11 450,00	20 000,00	11 450,00	0,00	20 000,00	-42,75
7100	Bilgodtgjørelse, oppgavepliktig	22 239,00	0,00	22 239,00	0,00	0,00	0,00
7140	Reisekostnad, ikke oppg.pliktig, refusjon	45 293,80	20 000,00	45 293,80	0,00	20 000,00	126,47
7150	Diettkostnad, oppgavepliktig	5 400,00	0,00	5 400,00	0,00	0,00	0,00
	Sum reise, diett etc.	72 932,80	20 000,00	72 932,80	0,00	20 000,00	264,66
7400	Medlemskontigenter til hovedforeninge	16 200,00	16 000,00	16 200,00	0,00	16 000,00	1,25
7410	Kif-kort	0,00	12 500,00	0,00	0,00	12 500,00	-100,00
7420	Trenerkostnader	162 600,00	200 000,00	162 600,00	0,00	200 000,00	-18,70
7421	Trenerkostnader	177 068,57	0,00	177 068,57	0,00	0,00	0,00
7770	Bank og kortgebyrer	82,50	0,00	82,50	0,00	0,00	0,00
7780	Gebyr Vipps	110,20	0,00	110,20	0,00	0,00	0,00
7790	Samlinger	0,00	10 000,00	0,00	0,00	10 000,00	-100,00
7800	Andre kostnader	7 968,89	40 000,00	7 968,89	0,00	40 000,00	-80,08
	Sum andre driftskostnader	364 030,16	278 500,00	364 030,16	0,00	278 500,00	30,71
	Sum driftskostnader	830 704,29	733 500,00	830 704,29	0,00	733 500,00	13,25
	Driftsresultat	325 968,03	72 500,00	325 968,03	0,00	72 500,00	349,61
	FINANSIELLE POSTER						
8051	Renteinntekt bankinnskudd	562,76	0,00	562,76	0,00	0,00	0,00
	Sum finansinntekter	562,76	0,00	562,76	0,00	0,00	0,00
8150	Annen rentekostnad	19,50	0,00	19,50	0,00	0,00	0,00
8155	Rentekostnad leverandørgjeld	815,66	0,00	815,66	0,00	0,00	0,00
8170	Annen finanskostnad	498,75	2 000,00	498,75	0,00	2 000,00	-75,06
	Sum finanskostnader	1 333,91	2 000,00	1 333,91	0,00	2 000,00	-33,30
	Finansielle poster, netto	-771,15	-2 000,00	-771,15	0,00	-2 000,00	-61,44
	ORDINÆRT RESULTAT	325 196,88	70 500,00	325 196,88	0,00	70 500,00	361,27
	Skattekostnad på ordinært resultat	0,00	0,00	0,00	0,00	0,00	0,00
	Ekstraordinære inntekter	0,00	0,00	0,00	0,00	0,00	0,00
	Ekstraordinære kostnader	0,00	0,00	0,00	0,00	0,00	0,00
	Skattekostnad på ekstraordinære poste	0,00	0,00	0,00	0,00	0,00	0,00
	RESULTAT	325 196,88	70 500,00	325 196,88	0,00	70 500,00	361,27

Kontonr	Tekst	Inngående balanse	Denne periode	Hittil i år
BALANSE				
EIENDELER				
Finansielle anleggsmidler				
1390	Andre fordringer	50 000,00	-50 000,00	0,00
Sum anleggsmidler				
1390	Andre fordringer	50 000,00	-50 000,00	0,00
Omløpsmidler				
Kortsiktige fordringer				
1500	Kundefordringer	15 203,00	5 315,50	20 518,50
1540	Tilgode hovedforeningen	29 730,00	1 271,00	31 001,00
1570	Tilgode medlemskontigenter/årskontig	86 141,00	26 257,50	112 398,50
1572	Lønnsforskudd	0,00	0,00	0,00
1580	Avsetning tap på fordringer	-30 000,00	0,00	-30 000,00
Betalingsmidler				
1900	Kontanter	0,00	0,00	0,00
1920	Bank 2250.17.71027 Driftskonto	87 502,44	44 770,96	132 273,40
1921	Bank 2250.67.46284 spare/plassering	65 705,59	45 495,46	111 201,05
1922	Bank 2291.17.79963 Medlemskonto	430 357,34	42 588,80	472 946,14
1923	Bank 2480.26.98751 øremerkede penger	0,00	164 625,00	164 625,00
1950	Bank 1503.18.42880 Skattetrekk	2 846,33	9 586,83	12 433,16
Sum omløpsmidler		687 485,70	339 911,05	1 027 396,75
SUM EIENDELER		737 485,70	289 911,05	1 027 396,75
GJELD OG EGENKAPITAL				
Egenkapital				
Overført resultat				
		0,00	325 196,88	325 196,88
Beskattet egenkapital				
2050	Annen egenkapital	461 730,20	0,00	461 730,20
Sum egenkapital		461 730,20	325 196,88	786 927,08
Kortsiktig gjeld				
Leverandørgjeld/trekk				
2400	Leverandørgjeld	66 130,50	-51 746,12	14 384,38
2600	Forskuddstrekk	0,00	9 584,00	9 584,00
Annen kortsiktig gjeld				
2700	Utgående mva	20 750,00	0,00	20 750,00
2740	Oppgjørskonto merverdigavgift	-20 750,00	6 875,00	-13 875,00
2800	Gavefond 2016	164 625,00	0,00	164 625,00
2801	Gave fra Sparebankstiftelsen, tidtakerutstyr	0,00	1,29	1,29
2940	Skyldige feriepenger	0,00	0,00	0,00
2990	Annen kortsiktig gjeld	45 000,00	0,00	45 000,00
Sum kortsiktig gjeld		275 755,50	-35 285,83	240 469,67

Kontonr	Tekst	Inngående balanse	Denne periode	Hittil i år
	SUM GJELD OG EGENKAPITAL	737 485,70	289 911,05	1 027 396,75

Budsjett 2020

Konto nr.	Budsjett 2019	Resultat 2019	Budsjett 2020
2800 Gavefond (gave øremerket)			100 000
3000 Salgsinntekter, avg.pliktig (sponsor ikke øremerket)	32 000	77 500	100 000
Salgsinntekter, avgiftsfrie (går mot konto 7421), innbetalinger			
3100 fra Sense/skisenteret		164 646	
3280 Andre inntekter, buypass (min idrett, etc.)		120 427	
3400 Kommunal støtte / Driftsstøtte	30 000	31 305	30 000
3402 GRASROT midler	20 000	19 785	20 000
3403 MVA refusjon	60 000	42 495	35 000
3404 KOG midler	10 000	15 000	15 000
3405 LAM midler	40 000	59 068	50 000
3701 Salg av klubbekledning	0	15 289	50 000
3710 Refusjon for utlegg til medlemmer	150 000	-1 640	
3900 KIF kort	50 000	-5 200	0
3921 Medlemskontingent / Treningsavgift	265 000	117 525	40 000
3925 Andre inntekter - samlinger mm	7 000	1 800	2 000
3930 Skiskole	60 000	64 500	65 000
3931 U8	0	39 600	45 000
3932 U10	0	31 800	30 000
3933 U12	0	126 800	80 000
3934 U14	0	39 900	50 000
3935 U16	0	72 200	20 000
3936 U18+	0	8 800	20 000
3937 FIS-løpere KIF Alpin	0	2 250	0
3938 Masters	0	6 400	0
3939 Andre medlemmer	0	5 400	2 000
3971 Startkontingenter FIS renn, Kvalikk, Masters	57 000	8 220	60 000
3973 Kretssamlinger mm (HL, TL fakturert via krets)	0	92 803	90 000
Sum inntekter	781 000	1 156 672	904 000
4200 Innkjøp av klubbklær		24 400	45 000
4400 Arrangementkostnader	25 000	30 410	60 000
4401 FIS Renn kostnader	30 000	29 300	35 000
4410 Startkontingenter (refusjon startkontingent)	0	1 120	0
4420 Utlegg for medlemmer	150 000	129 220	130 000
Sum vareforbruk	205 000	214 450	270 000
Dekningsbidrag	576 000	942 222	634 000
DRIFTSKOSTNADER			
5100 Lønn skiskole	100 000	26 734	13 000
5101 Lønn trenere U8		15 561	20 000
5102 Lønn trenere U10		3 720	30 000
5103 Lønn trenere U12		53 260	110 000
5104 Lønn trenere U14 -18		0	40 000
5109 Godtgjørelse til selvstendig næringsdrivende		21 000	0
5200 Andre kostnader trenere	80 000	0	0
Sum personalkostnader	180 000	120 275	213 000
6550 Driftsmateriale	10 000	33 220	150 000
Sum Driftsmateriale	10 000	33 220	150 000
6705 Regnskapshonorar	20 000	14 345	20 000
Sum Regnskapshonorar	20 000	14 345	20 000
6860 Trenerkurs	10 000	11 450	20 000
6890 Annen kontorkostnad	10 000		10 000
Sum kontorutgifter	20 000	11 450	30 000
7100 Bilgodtgjørelse, oppgavepliktig	0	22 239	30 000
7140 Reisekostnad, ikke oppgavepliktig	20 000	45 293	40 000
7150 Diettkostnad, oppgavepliktig	0	5 400	10 000
Sum reise, diett etc.	20 000	72 932	80 000
7400 Medlemskontingent hovedforening	16 000	16 200	0
7410 KIF-kort	12 500	0	0
7420 Trenerkostnader KIF Alpin (AK og Ellen)	200 000	162 600	0
7421 Trenerkostnader andre (AK Sense, Kongsberg skisenter)	0	177 068	0
7770 Bank og kortgebyrer		83	
7780 Gebyr vipps		110	
7800 Andre kostnader (uforutsatte utgifter)	40 000	7 969	40 000
Sum andre driftskostnader	268 500	364 030	40 000
8150 Annen rentekostnad		20	
8155 Rentekostnad leverandørgjeld		816	
8170 Annen finanskostnad	2 000	499	0
Sum finanskostnader	2 000	1 334	0
Sum driftskostnader	725 500	830 702	533 000
DRIFTSRESULTAT	55 500	325 971	101 000

Året som gikk og året som kommer

Styret har arbeidet godt og vært samkjørt på saker som skulle tas videre. Vi har fått gjennom det vi hadde ønske om, blant annet mer oversikt over medlemmer, rollebeskrivelser, øremerkede penger/spons, klubbklær mm. På bakgrunn av den gode jobben som er lagt bak oss ser vi for oss at det kommende året, 2020, vil bli enklere og mer oversiktlig.

Det er samtidig saker vi ønsker å jobbe mer med i det kommende året; klubbhåndbok, retningslinjer for kommunikasjon i KIF Alpin, fortsette jakten på sponsorer, søknad om midler osv. Nytt medlemssystem, Rubic, er på trappene fra Kongsberg Idrettsforening, og KIF Alpin implementerer systemet samtidig som de øvrige gruppene i KIF (medio januar 2020).

Vi vil benytte denne anledningen til å takke foreldre og barn for en super innsats for KIF Alpin i 2019, og håper å få like mye gode bidrag inn i klubben i 2020. Og husk at KIF Alpin står for - Skiglede, samhold, glede og mestring!

Mvh

Styret i KIF Alpin